kaptan SWING

133

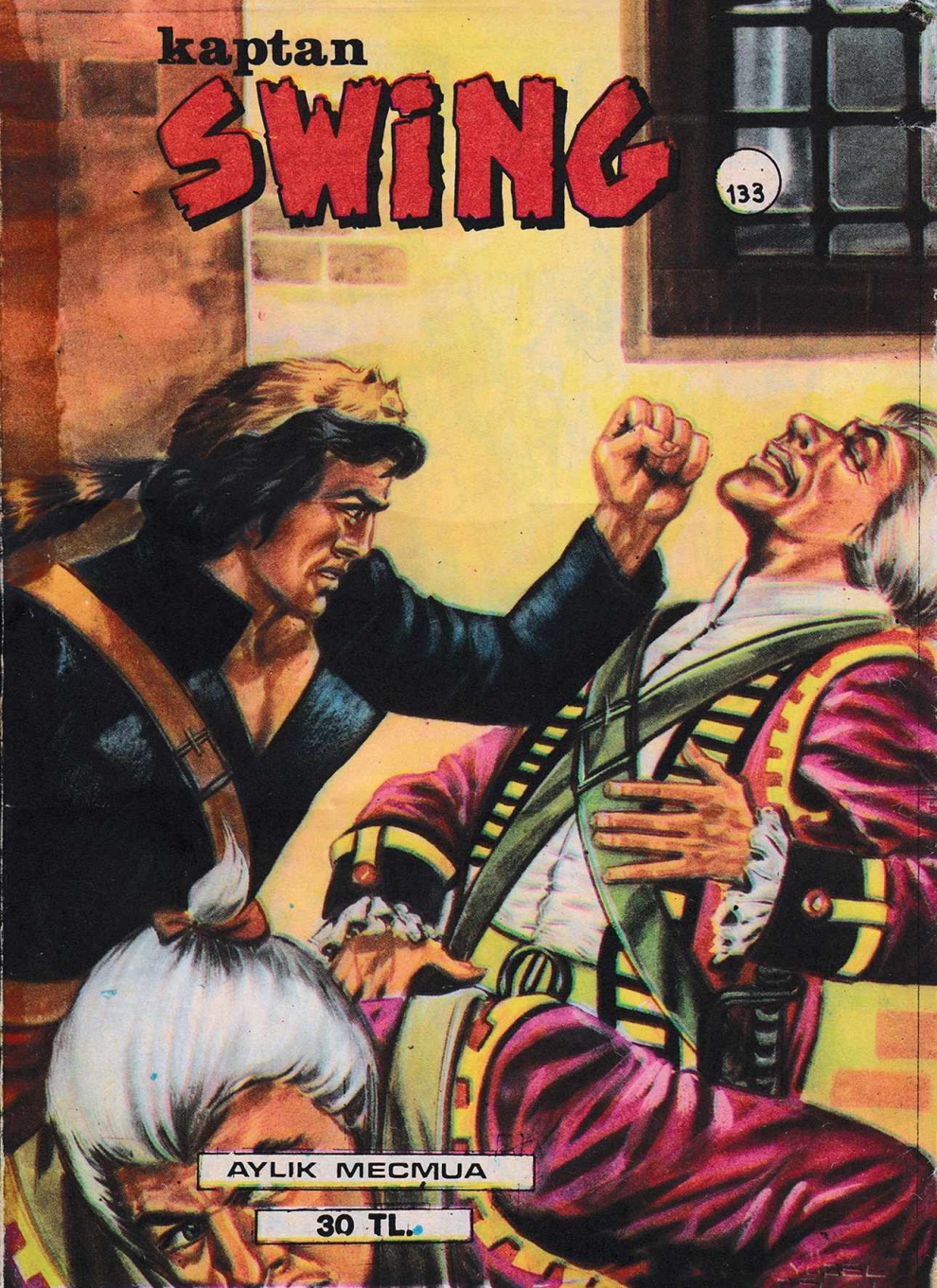

AYLIK MECMUA

30 TL.

SİSLER ADASI

ÇOK YAŞLI... VE ÖYLE GİYİNMİŞKİ YÜZYILLAR ÖNCEKİ BİR TABLODAN ÇIKMIŞ DENİLEBİLİR. ELİNİN ÜZERİNDE BİR YARA İZİ VAR!
ELİNİN ÜZERİNDE BİR YARA İZİ Mİ? FAKAT ÖYLEYSE WALGANUS DAYIDIR!
TAMAM! KENDİNDEN GEÇMEDEN ÖNCE SÖYLEDİĞİ ACAİP AD BU İŞTE! DURUMU İYİ DEĞİL, ÜSTELİK YARALI...
WALGANUS DAYI YARALI MI? OH... NEREDE O STUBBY?
KULÜBEMDE..
BANA O DAYINDAN SÖZETMEMİŞTİN, BETİ...
ONA DAYI DİYORDUM ÇÜNKÜ ANA-BABAMIN DOSTU İDİ.. BEN KÜÇÜKKEN ZAMAN ZAMAN ÇİFTLİĞİMİZE UĞRARDI...
170-2
BENİ DİZLERİNİN ÜZERİNE ALIRDI VE SANKİ ZAMANIN DURMUŞ GİBİ OLDUĞU SİSLER İÇİNE GÖMÜLMÜŞ UZAK BİR ADADAN GELDİĞİNİ ANLATIRDI...
BANA HAYALLER KURDURAN, AMA ÇOK YILLAR ÖNCE UNUTTUĞUM BİR MASAL. FAKAT WALGANUS DAYI ONU TEKRAR CANLANDIRDI.. HEMEN ONA GİTMELİYİM.
SANA BİR AT EĞERLETTİREYİM..

BİZİMLE GELMEK Mİ İSTİYORSUN, PUİK? KABUL. GÜZEL BİR KOŞU BACAKLARINI ÇALIŞTIRIR...
HAU! HAU!
BİRKAÇ MİL AT SÜRDÜKTEN SONRA...
IVALGANUS DAYİ!
BETİ... NE KADAR BÜYÜMÜŞSÜN!.. BİR HANIM OLMUŞSUN...
ÖYLE... ÇOK YILLAR GEÇTİ...
70-3
BENİ UNUTMAMIŞ OLDUĞUN İÇİN ÇOK SEVİNDİM YAVRUM... SANA İHTİYACIM VAR.
SAKİN OL SEVGİLİ DAYICIĞIM.. ŞİMDİ SANA BAKACAĞIM...
ÖNCE BİR DOKTOR ARAMAYA GİDECEĞİM, SONRA DA...
YOK.. YOK... BENİ BIRAKMAMALISIN, BETİ... SANA HEMEN ANLATMAM GEREKEN ÇOK ŞEY VAR...

CİDDİ VE ÖNEMLİ ŞEYLER. HAYATIMDAN DAHA ÖNEMLİ ŞEYLER, ÇOK GEÇ OLMADAN ÖĞRENMELİSİN.. BIRAKMA BENİ!

SİZ KALIN BETİ! DOKTOR ARAMAYA BEN GİDECEĞİM...

BAU ... BAU ...

ANA-BABANIN ÖLDÜĞÜNÜ VE SENİN ONTORİO KALESİNDE YAŞADIĞINI ÖĞRENELİ ÇOK OLMADI... DİNLE! YALNIZ KAPTAN SWİNG BİZİ KURTARABİLİR!

ONTORİO KURTLARI İLE YARDIMA GELMESİ GEREKİYOR..

SİZİ KURTARMAK MI? FAKAT OLAN NEDİR, WALGANUS DAYI? SİZİ KİM YARALADI?

170-4

BEN HESAPTA YOKUM, BETİ... ÖBÜRLERİNİ DÜŞÜNMEK GEREK... TÜM ÖBÜRLERİ TEHLİKEDELER... ÜSTELİK ONLARLA BİRLİKTE OĞLUM DA VAR...

OĞLUNUZ MU VAR?

GENÇ... SENİN GİBİ GENÇ! YAŞAMASI GEREK... O DA KEHANETİN KURBANI OLMAMALI... ÖLMEMELİDİR!

KEHANET Mİ?

O SIRADA...

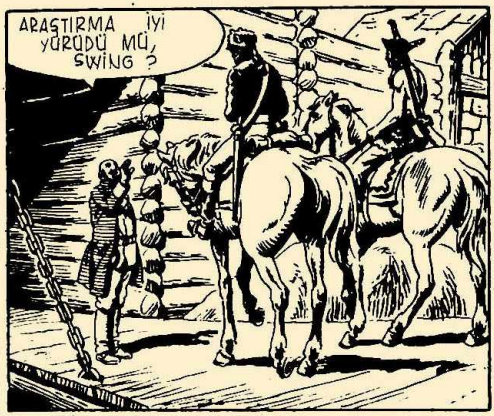

170-5

KULÜBEDE...

170-6

WALGANUS DAYIYI ONTORIO KALESINE TAŞIYABİLMEK İÇİN BİR ARABA BULMALIYIM...

ONU KULÜBEDEKİNDEN DAHA İYİ TEDAVİ EDEBİLİRİM...

FAKAT BİRDEN HAYKIRIŞLAR DUYULDU...
BAU! BAU! GROAAR... KAYI...

PUİK'İN HAYLAMALARI ÜZERİNE BETİ GERİ DÖNDÜ...

170-7

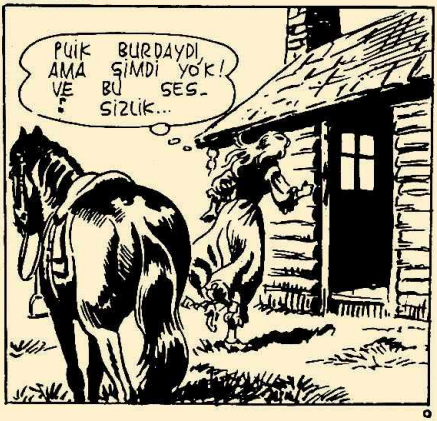
PUİK BURDAYDI, AMA ŞİMDİ YOK! VE BU SES-SİZLİK...

WALGANUS DAYI...

BU BALTA... KANA BULANMIŞ... ONUN KANI....

ONU ÖLDÜR-DÜLER... ÖL-DÜRDÜLER...

O SIRADA AZ ÖTEDE...

İMDAAT !!

170-8

BU BETİ'NİN SESİ ! EYVAH ! !
İMDAAT!!

BETİ !!
İMDAAT!

SWING! OH... SWING!
UGH! BİR YAPRAK GİBİ TİTRİYOR...

ZAVALLI ÖLDÜ, SWING!.. ÇOK KORKUNÇ!
SAKİN OL VE BANA NE OLDUĞUNU SÖYLE!

AZ SONRA...
ÇERDE KARYOLA ÜZERİNDE YATIYOR. ONU TEKRAR GÖRME CESARETİM YOK. ZAVALLI WALGANUS DAYI
PEKİ, SEN DIŞARDA KAL!

AMA, VAY CANINA! GEL BİR RAZ BAK, BETİ...

BAKMAK MI AMA BEN...
RİCA EDERİM, BETİ...

OOOHH... KARYOLA BOŞ...
BÜTÜN KULÜBE BOŞ... NE ÖLÜ VAR NE DE DİRİ...

NASIL OLABİLİR? WALGANUS DAYI BURADAYDI... VE ŞURADA BALTADA VARDI... ŞURADA SWING!
OLABİLİR, AMA ARTIK YOK... DİNLE BİRAZ, BETİ...
ASIL SEN BİRAZ DİNLE! UYDURDUĞUMU YA DA DÜŞ GÖRDÜĞÜMÜ SANIYORSAN.. YANILIYORSUN... BELKİ BENİ BİR BUDALA YERİNE KOYUYORSUN...
HAYIR... BUNUNLA BİRLİKTE, KİMBİLİR NEREDEN GELEN VE ACAİP KEHANETE İNANAN MASALCI DAYININ ÖYKÜSÜ SANA. MANTIKLI GELİYOR MU?
SANA DA ONUN ÖLÜMÜ ŞAKA GİBİMİ GELİYOR?
FAKAT O DAYININ CESEDİ NERDE? ONU BANA GÖSTER, O ZAMAN.
SWING BURAYA GEL, MANITU AŞKINA...
170-10
ZAVALLI KÖPECİĞİM, NE İYİ NE SEVİMLİYDİ...
GÖZYAŞLARINI BOŞA HARCAMA, MİSTER BLÖF!
ÇOKTAN HIRLAMAYA BAŞLADI DUYUYOR MUSUN? SADECE BAYILMIŞ SENİN İT OĞLU İT! HUGH!
GRR...

DİŞLERİNİN ARASINDA BU GEYİK PARÇASI VARDI...
BAYILTILMADAN ÖNCE BİRİNİN ÜZERİNDEN KOPARMIŞ OLMALI...
O BİRİ BU DERİNİN SÜSLERİNDEN ANLADIĞIMA GÖRE BİR KIZILDERİLİYMİŞ...
BÜYÜK GÖLLERİN KABİLELERİNCE KULLANILAN SEMBOLLERİ VE SÜSLERİ TANIDIĞIMI SANIYORUM, AMA VE VAR Kİ...
...BUNU HİÇ GÖRDÜN MÜ?
BEN ASLA, HUGH...
BALTA! İŞTE ŞU...
170-11
İŞTE ŞU! EVET WALGANUS DAYI ÜZERİNDE GÖRDÜĞÜM BALTA...
KANLI BALTA MI?
EVET! ONU ÖLDÜREN BALTA... DÜŞ GÖRMEDİĞİMİ ANLADIN MI? ŞİMDİ İNANDIN MI?

SNIFF... SNIFF... GRRR...

PUİK BİRŞEY BULDU GİBİ... BİR İZ...
YÜRÜYELİM... TAKİP EDELİM...

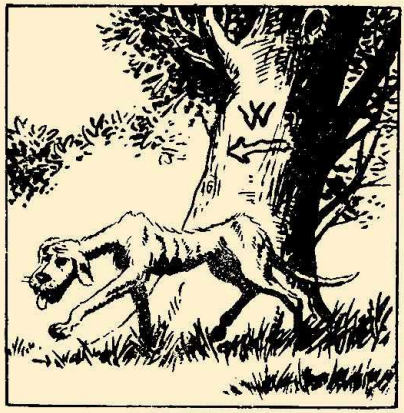
W

BU AĞAÇ, ÜZERİNE İŞARET KAZILMIŞ...
W

170-12

ÇOK YENİYE BENZİYOR, FAKAT ANLAMI NE?
WALGANUS DAYI BANA, YOLU GÖSTERMEK İÇİN İŞARETLER BIRAKTIĞINI SÖYLEMİŞTİ...
W

ONUN ADASINA GİDEN YOL! BU 3'RİNCİSİ. ÖBÜRLERİNİ İZLEMEK GEREK.. BUNU YAPMALIYIZ! BU ONUN SON İSTEĞİYDİ.. WALGANUS DAYININ SON DİLEĞİ!..

ÖYLE OLSUN... BUNUN GİBİ BAŞKA İŞARETLER BULURSAK İZLERİZ... BÖYLECE BU İNANILMAZ ÖYKÜNÜN NASIL SONA ERECEĞİNİ GÖRÜRÜZ.

DAHA SONRA İLERDE...

İŞTE BİR BAŞKASI...

GÖRDÜM...

YOL İŞARETTEN İŞARETE SÜRÜYORDU...

...BÖYLECE BİRKAÇ GÜN SONRA...

170-13

GEYİĞİN SAKALI ! BU İŞARET GÖLÜ GÖSTERİYOR... NE YAPALIM ŞİMDİ, SUYA MI GİRELİM ?

GÖLDE SİSLER İÇİNDE BELLİ BELİRSİZ BİR ŞEY GÖZÜKÜYOR. ADA GALİBA..

BEN KÜÇÜKKEN WALGANUS DAYININ BANA ANLATTIĞI ADA BU OLMALI... SİSLER ADASI...

ORAYA GİTMEMİZ GEREKİYOR. BU WALGANUS DAYİNİN VASİYETİYDİ...

NASIL GİDECEĞİZ, YÜZEREK-Mİ ?
KIYIDA BİR KÖY VAR! ATLARIMIZI BİR AHIRA BIRAKABİLİR VE ORADAN BİR KAYIK SAĞLARIZ..

KÖYDE...
ANLAŞTIK, SİZ KAYIĞI BANA GERİ GETİRİNCEYE DEK ATLARA BAKACAĞIM!
SAĞ OL DOSTUM...

DİNLEYİN BİRAZ. ŞURADA SİSLER İÇİNDE GİZLENMİŞ ADANIN İSMİ NEDİR? VE KİMLER YAŞAR ORADA?

170-14

SİSLER ADASI DERLER... GÜNEŞ PARLAR, RÜZGAR EGER FAKAT O HEP ÖYLE SİSLİ KALIR... KİMSE BUNUN NEDENİNİ AÇIKLAYAMAMIŞTIR...

ORADA OTURANLARA GELİNCE, NAMUSLU İNSANLAR OLABİLİRLER, AMA... HİÇ DEĞİLSE BİZİM GİBİ OLDUKLARI SÖYLENEMEZ...
BİZİM GİBİ DEĞİLLER Mİ? NASIL?

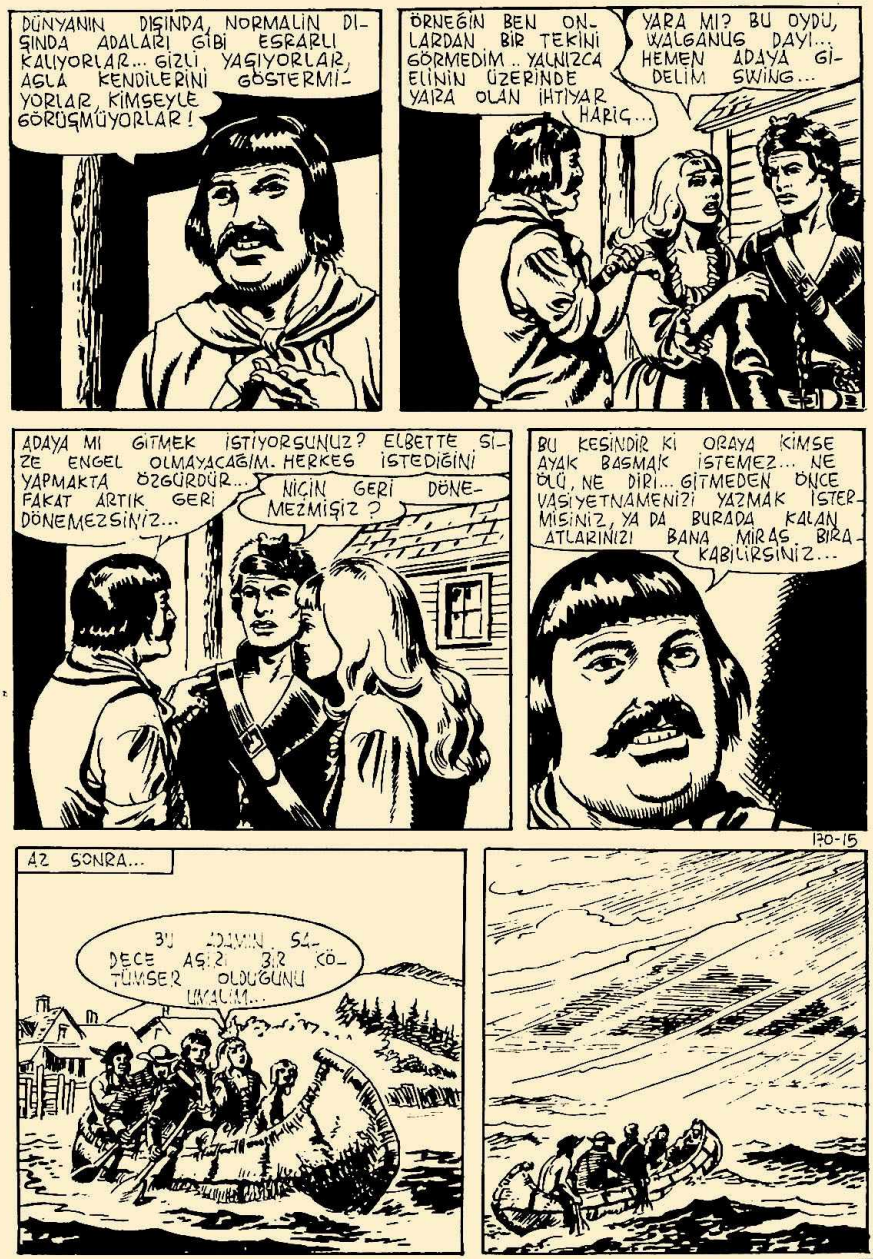
DÜNYANIN DIŞINDA, NORMALİN DIŞINDA ADALARI GİBİ ESRARLI KALIYORLAR... GİZLİ YAŞIYORLAR, AĞLA KENDİLERİNİ GÖSTERMİYORLAR, KİMSEYLE GÖRÜŞMÜYORLAR!
ÖRNEĞİN BEN ONLARDAN BİR TEKİNİ GÖRMEDİM.. YALNIZCA ELİNİN ÜZERİNDE YARA OLAN İHTİYAR HARİÇ...
YARA MI? BU OYDU, WALGANUS DAYI... HEMEN ADAYA GİDELİM SWİNG...
ADAYA MI GİTMEK İSTİYORSUNUZ? ELBETTE SİZE ENGEL OLMAYACAĞIM. HERKES İSTEDİĞİNİ YAPMAKTA ÖZGÜRDÜR... FAKAT ARTIK GERİ DÖNEMEZSİNİZ...
NİÇİN GERİ DÖNEMEZMİŞİZ?
BU KESİNDİR Kİ ORAYA KİMSE AYAK BASMAK İSTEMEZ... NE ÖLÜ, NE DİRİ... GİTMEDEN ÖNCE VASİYETNAMENİZİ YAZMAK İSTERMİSİNİZ, YA DA BURADA KALAN ATLARINIZI BANA MİRAŞ BIRAKABİLİRSİNİZ...
120-15
AZ SONRA...
BU ADAMIN SADECE AŞIRI BİR KÖTÜMSER OLDUĞUNU UMUYORUM...

O GEYİK DERİSİ ÜZERİNE ÇİZİLMİŞ ACAİP BALTAYI DÜŞÜNÜYORUM.. HUGH!
E, N'OLACAK?
SAYGIDEĞER BÜYÜCÜ BÜYÜK DEDEM, GARİP TANRILARA TAPAN VE ACAİP SİLAHLAR KULLANAN, KARANLIK ÇAĞLARDA Kİ BİR KABİLEDEN SÖZEDERDİ...
BUNUNLA BİRLİKTE ÖLMÜŞ OLAN COKTAN ÖLMÜŞ OLAN BİR KABİLE BU...BELKİ BABALARIMIZIN BABALARININ BABALARI TARAFINDAN UYDURULMUŞ BİR EFSANEDİR, HUGH...
ADAYA HEMEN HEMEN VARDIK. YANAŞACAK BİR YER ARIYALIM...
HAZIRMISINIZ ?

170-16

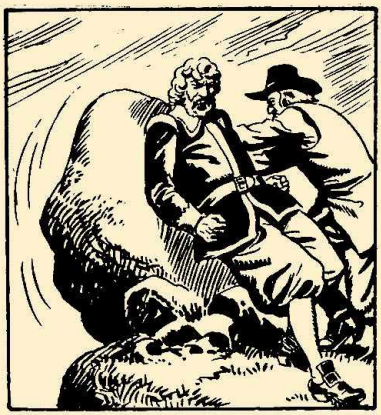

BURADA HEP KAYALAR VAR. KIYI BOYUNCA GİDELİM VE BAKALIM...

DİKKAAT!!

SPLASH
!
İMDAT !!!

170-17

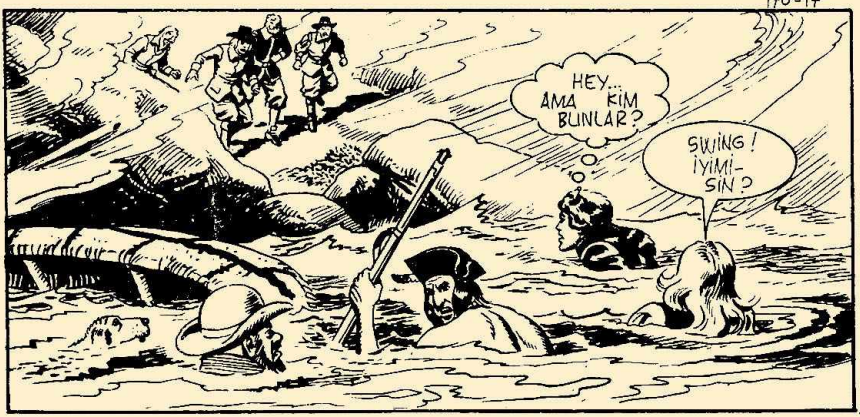
HEY... AMA KİM BUNLAR?
SWİNG! İYİMİSİN?

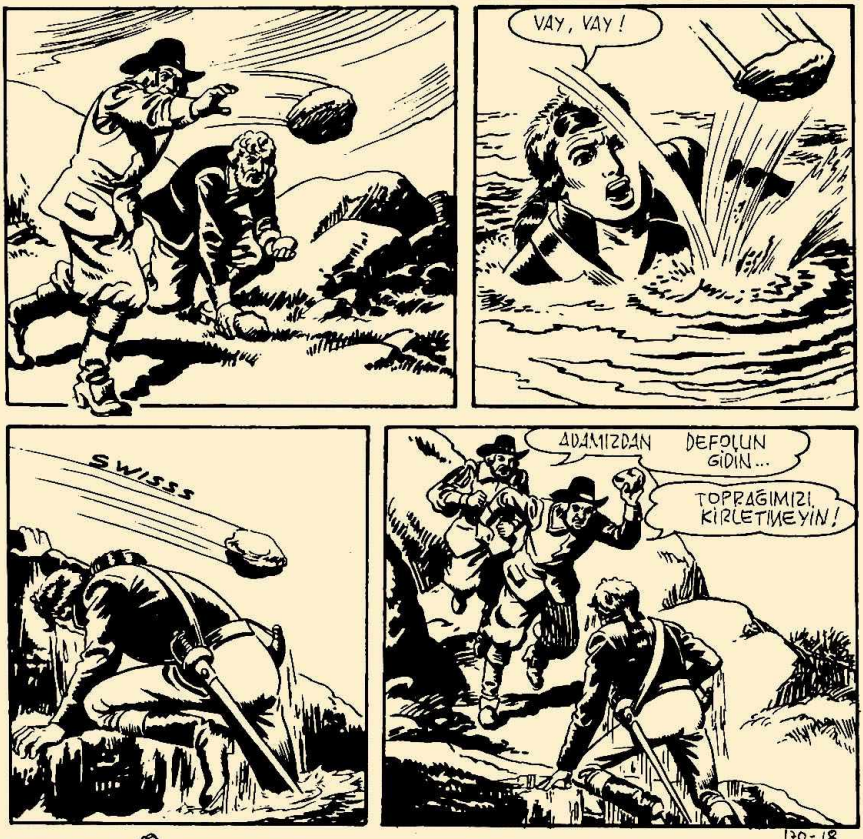
VAY, VAY!
SWISSS
ADAMIZDAN DEFOLUN GİDİN...
TOPRAĞIMIZI KİRLETMEYİN!
170-18
SOCK!

170-19

KAÇMAYIN ALÇAKLAR, BIRAKIN SİZİ BİRAZ TİMAR EDEYİM...
GROAARR!!
SANA VURDULAR MI SWING? YARALIMISIN?

ÇOK İYİYİM BETİ, MERAK ETME... DAHA ÇOK SEN NASILSIN? YA İKİNİZ?
SADECE İLİKLERİMİZE DEK ISLANDIK!

İTİN OĞLU BAŞKA YERDE SİLKELENSEN OLMAZ MI?

170-20

DOĞRUSU! GÜZEL BİR YERE ÇIKTIK GERÇEK BİR BARIŞ VAHASI, OTURANLARIN CANAYAKINLIĞI VE SICAK KONUKSEVERLİĞİ İLE ÖĞÜNÜLEBİLİR...

ADALILARIN SIRTLARINDA Kİ GİYSİLERE DİKKAT ETTİNİZ Mİ? SON MODA!.. BİRKAÇ YÜZ YIL ÖNCESİNİN ELBETTE?! NUHUN SAKALI AŞKINA...
WALGANUS DAYİNİN GİYDİKLERİNİN AYNISI...

BRRR...
BU SIRIL SIKLAM KUMAŞLAR İÇİNDE ÜŞÜYORSUN HA, BETİ? ŞİMDİ BİR EV ARAYALIM, ORADA ÜSTÜNÜ KURUTABİLİR VE ISINABİLİRSİN...

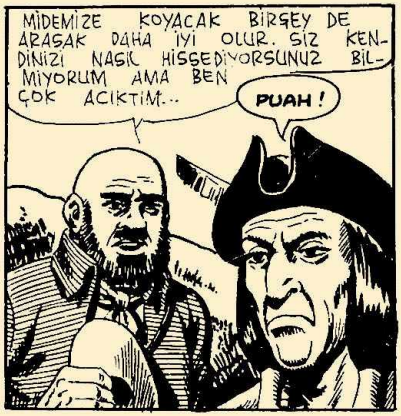
MİDEMİZE KOYACAK BİRŞEY DE ARAŞAK DAHA İYİ OLUR. SİZ KENDİNİZİ NASIL HİSSEDİYORSUNUZ BİLMİYORUM AMA BEN ÇOK ACIKTIM...
PUAH!

NE VAR? SEN AÇIKMADIN MI YANİ?
BU ADADA BİRİNİN SENİ ATEŞİNDE ISITACAĞINI VE SANA YİYECEK VERECEĞİNİ UMUYORSAN ALDANIYORSUN!

BEN KENDİMİ ÇOKTAN AÇLIKTAN ÖLMÜŞ VE BİR TAŞ YIĞININ ALTINDA GÖMÜLMÜŞ GÖRÜYORUM.. HUGH...

170-21

HERZAMAN BÖYLE TEDAVİ EDİLEMEZ BİR KÖTÜMSER OLMA GAMLI BAYKUŞ... ZAVALLI WALGANUS DAYI İNCE VE YARDIMSEVER BİRİYDİ...

BUNUN İÇİNDE BU ADADA OTURANLAR ELBETTE ONUN GİBİ OLACAKLAR GÖRECEKSİN...
YA ÖYLE Mİ? YA O TAŞLAR?

BİZİ TANIMIYORLAR. FAKAT WALGA-NUS DAYININ BİZİM BURAYA GELMEMİZİ İSTE-DİĞİNİ ONLARA SÖYLERSEK, BİZİ KOLLARI AÇIK KARŞI-LARLAR...

ŞİMDİ ANLA-R:2. İŞTE KÖYE GELDİK...
BUNLARDA ORADA OTURANLAR!

?

170-22

ONTORİONUN TÜM SA-KALLARI AŞKINA! GEL-DİĞİMİZİ GÖRÜNCE...
...EVLERİNE GİRMEYE KOŞTULAR!

KEPENKLERİ KAPA, SİBİL!

SLAM!
PENCERELERİ SİBİL...
BİR DAKİKA DURUN, LÜTFEN...
SLAM!
İŞTE SÖZÜNÜ ETTİĞİN AÇIK KOLLAR BU OLMALI, BETİ...
ANLAMIYORUM... NASIL KAÇTIKLARINI ANLAMIYORUM...
170-23
O SIRADA EVLERİN ARASINDA KESKİN BİR ÇIĞLIK KOPTU...
AAAHHH... AAHH !!
UUAAHH!!!IHH! IIHH !!!
KAI!

Hi.. Hi... İİHH...
İŞTE, ESRAR AYDINLANDI... DELİLERLE DOLU BİR ADADAYIZ... VE BU KARI İSE DELİLERİN EN DELİSİ... HUGH...

KEHANET... Hİ!Hİ!.. KEHANETİN ALTIN SAÇLI KIZI GELDİ... Hİ.. Hİ.. Hİ...
AMA... BU KADIN BENİ GÖSTERİYOR...

ALTIN SAÇLI HERŞEYİ SONSUZ BİR UYKUYLA SARACAK.. İPEK GİBİ PARLAKSIN... VE ÖLÜM GİBİ DONMUŞ BİR UYKU...

170-24

ALTIN SAÇ VE ÖLÜM HA?. AH, TANRIM!...
BU DELİYE ALDIRMA, BETİ!

HI..Hİ.. HII...
HEY, DURUN!

HERŞEY, HERŞEY DURACAK VE TOZ HALİNE GELECEĞİZ... HA! HA! HA!.. NE ZAMAN OLACAĞINI SÖYLEMEMİ İSTİYORMUSUNUZ? İSTİYORMUSUNUZ?
YO, TEŞEKKÜR!

YALNIZ WALGANUSUN OĞLU TRİŞTAN'IN NERDE OTURDUĞUNU BİLİYORMUSUNUZ?
GÜNEŞ KIZILA DÖNECEK, DAİMA KIZIL OLACAK...

GİT, GÜNEŞİN GÖL İÇİNDE SÖNÜŞÜNÜ GÖRMEYE GİT.. KOŞ! HI.. HI.. HII...
GERÇEKTEN İYİCE SAPITMIŞ...
YİNE DE BİZE BİR İPUCU BIRAKTI... HUGH!
HANGİ İPUCU?

170-25

BATMAKTA OLAN GÜNEŞ! İŞTE, ORADA BİR EV VAR.

WALGANUSUN OĞLUNU ORDA BULACAĞIMIZI SANİYORMUSUN?
BEN SADECE BİLİYORUM Kİ DELİLERİN SAÇMALARINDA BAZEN GERÇEK GİZLİDİR. HUGH...

BOŞ GİBİ GÖRÜNÜYOR. HAYAT BELİRTİSİ YOK...

HAYIR. BİRİ VAR. BİR GENÇ..

ONUN DA HEMEN İÇERİ KAÇACAĞINA BAHSE VARMISIN ?

DURDU. BİZİ BEKLİYOR GİBİ...

UGH, BÜTÜN ÖBÜRLERİ GİBİ GİYİNMİŞ AMA YÜZÜ BİR...

170-26

BİR KIZILDERİLİ YÜZÜ... MANİTU AŞKINA...

BİR BİLGİ İSTİYORUM... TRİSTİANI ARIYORUM. WALGANUS'UN OĞLU.

ONU ÇOKTAN BULDUNUZ!

ÇOKTAN BULDUK MU? DEMEK İSTİYORSUNUZ Kİ SİZ....
EVET, KRİSTİAN: BEN WALGANUS'UN OĞLUYUM!

ŞU HALDE ÇOK ÜZGÜNÜM... FAKAT SİZE BABANIZLA İLGİLİ ACI BİR HABER VERMEK ZORUNDAYIM...
BİLİYORUM ÖLDÜ!

BİLİYOR MUSUNUZ? AMA... NASIL OLABİLİR? ONUN ÖLÜMÜ BU ADADAN MİLLERCE UZAK-TA OLDU...

GİRİN!

170-27

WALGANUS DAYI...

O.. BU O... STUBBI'NİN KULÜBESİNDE BULDUĞUM GİBİ... GÖĞSÜNDE BALTA İLE !
GEYİK DERİSİNİN ÜZERİNE ÇİZİLMİŞ OLAN AYNI BALTA..
FAKAT NASIL BURADA OLABİLİYOR? ONU ADAYA KİM TAŞIDI ?.
BU EVE NASIL GELDİ ?
BİLMİYORUM !
DIŞARI ÇIKMIŞTIM. GERİ DÖNDÜĞÜMDE BURADAYDI... TAM BU DURUMDA, BALTADA GÖĞSÜNDEYDİ. SİZE TÜM SÖYLEYEBİLECEĞİM BUDUR.
HİÇ KİMSENİN GİDİP GELDİĞİNİ, BU EVE GİRİP ÇIKTIĞINI GÖRMEDİN Mİ ?
GÖRMEDİM !!
YİNE DE BİRİNİN ONU GETİRMİŞ OLMASI GEREK... ÖLÜLER KENDİ KENDİLERİNE GEZİNEMEZLER YA...

OH...

BİR İHTİYAR! SURADA, PENCEREDE...

DIŞARDA KİMSE YOK... NE YAŞLI NE GENÇ!.
AMA GÖRDÜM ONU SWING... SANA YEMİN EDERİM, DRA-DAYDI...

170-29

DİNLEYİN, TRİSTİAN... SÖYLENEBİLECEK EN AZ ŞEY ŞU... BU ADADA GARİP ŞEYLER OLUYOR...
YALNIZ BU ADADA DEĞİL...

HERKESİN SÖZÜNÜ ETTİĞİ BU KEHANET NEDİR? KİMSE BUNU AÇIKLAMADI...

GEÇ OLDU... KARANLIK BASMADAN ÖNCE, BABAM GÖMÜLMELİDİR. ADETLERİMİZ BUNU GEREKTİRİR.

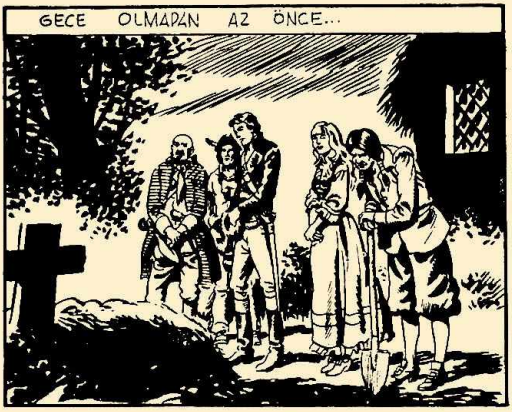
GECE OLMADAN AZ ÖNCE...

ZAVALLI WALGANUS DAYI... ÇOK İYİ VE ÇOK NAZİKTİ. ONU KİM ÖLDÜRDÜ ? NİÇİN ?
BUNU ÖĞRENECEĞİZ, BETİ!

170-30

ÖLMEDEN ÖNCE, WALGANUS DAYI BANA YALNIZ OĞLUNUN DEĞİL BÜTÜN ADA HALKININ TEHLİKEDE OLDUĞUNU SÖYLEDİ...
ŞİMDİ TRİSTAN HERŞEYİ AÇIKLAR...

TRİSTAN... KAYBOLMUŞ, NERDE O?
BURADA, ARKAMIZDAYDI!

TRİSTAN ORTALIKTA YOK. GARİP ŞEY...
ÖLÜLER TEKRAR GÖRÜNÜYORLAR... DİRİLER KAYBOLUYOR... TEK BİR ŞEY BELLİ... O DA ŞU... BU ADA BÜYÜLÜ...

170-31

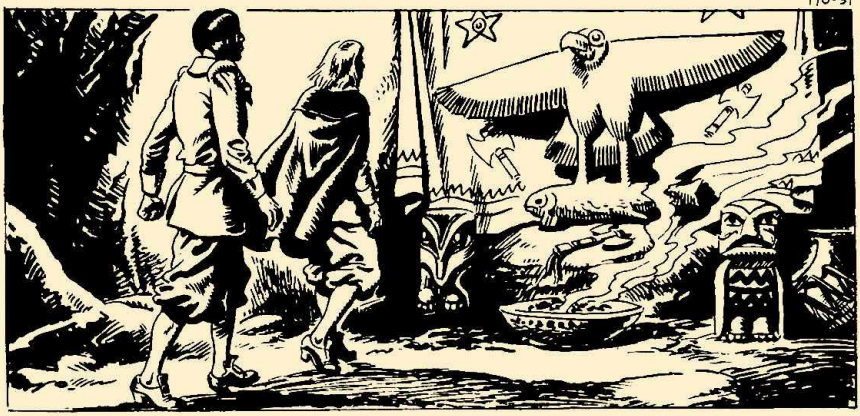

KITNA... WANKA...

KITNA WANKA KINGAT !!
70-32

CHINTAH WAIANA...

KITNA WANKA..
WANKA!!!

170-33

SWING: 122

HİÇ DEĞİLSE DİŞE DOKUNUR BİRŞEY BULAÇAĞIMIZI UMARIM. BU İTİN OĞLU DAİMA YİYECEK ELE GEÇİRMEYİ BAŞARMIŞTIR...

YÜRÜ, PUİK! İŞ SANA DÜŞÜYOR... NE YAPARSAN YAP, ÇAL, AŞIR... AMA BİRŞEY BUL.. ŞAPUR.. ŞUPUR... BENİ ANLIYOR MUSUN?

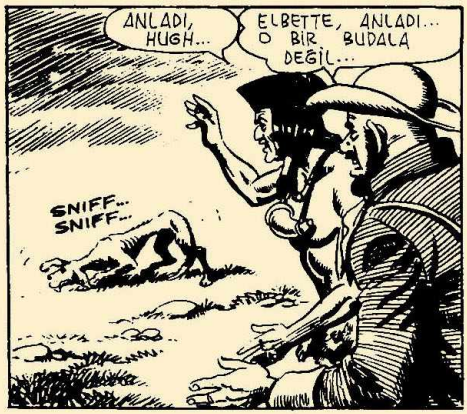
ANLADI, HUGH...
ELBETTE, ANLADI... O BİR BUDALA DEĞİL...
SNIFF... SNIFF...

ŞU VAR Kİ ONU HIRSIZLIĞA YÖNELTMEK SANA İYİ BİR İŞ GİBİ GELİYOR MU? O Kİ ÇOK NAMUSLU VE SUÇSUZDUR...
SUÇSUZ BİR HAYVAN MI? HA! HA!

170-34

SNIFF... SNIFF...

ARF! ARF!

GÖRÜYORSUN Kİ HAKKIM VARMIŞ.. İŞTE BİZİM ŞÖLEN.
SELÂM, ARKADAŞ! BİZE BİR PARÇA KEBAPTAN SATARMISINIZ?
YABANCILAR.

GİRMEYİN! KEHANETİN LÂNETİNİ EVİME GETİRMEYİN... GİDİN!
GİDİN! VIAA!!

NE LÂNETİ? SİZE ŞIKIR ŞIKIR PARA GETİRDİK... O KEBAPTAN BİR PARÇA İSTİYORUZ. HEPSİ BU...

DIŞARI! DIŞARI!

170-35

ETİM!

HIRSIZ VAR! HIRSIZ VAR!

BURDAN GİTSEK İYİ OLUR..
PARALARIMIZI GERİ ALALIM, HUGH...
AHIIAAH!
PACK!
LANETİ EVİMDEN BAŞKA YERE GÖTÜRÜN...
AMA... O BİZİM PARAMIZ...
PARA MI? KEBABIN BEDELİNİ ÖDEMEYE BİLE YETMEZ... DIŞARI! DIŞARI!
170-36
NERDESİN, MANİTU AŞKINA? NERDESİN, İTİN OĞLU?
KİMBİLİR NEREYE SAKLANMIŞ İŞKEMBESİNİ ŞIŞIRMEKTEDİR... OYSA BİZ AĞZI AÇIK KALDIK...
ELBETTE O DA AÇIKMIŞTIR... ZAVALLI PUİK...

HUGH! SEN BÜTÜN PARANI ONU BESLEMEK İÇİN HARCIYABİLİRSİN... ONUN YÜZÜNDEN YOKSULLUĞUDA DÜŞEBİLİRSİN... FAKAT O PİS HAYVANI TIKINDIRMAK İÇİN...

...ELİME SOPA YEMEMİ DOĞRU BULUYOR MUSUN? HELE DÜŞÜN BİR KEZ.

NEDEN YAKINIYORSUN? ONU HIRSIZLIĞA SEN İTTİN...

O SIRADA...

BU EV... BENİ KORKUTUYOR, SWİNG...

GAMU BAYKUŞ İLE MİSTER BLÖF DÖNER DÖNMEZ GİDECEĞİZ, BURDAN, BETİ!

70-37

OH... ŞURDA... SWİNG.. ŞURDA...

GÜNEŞ GERİ DÖNMEDEN, ÇOKTAN AKLINI YİTİRMİŞ OLAN, HAYATINI DA BÜYÜK AĞACIN GÖVDESİNDE BİTİRECEK... VE BU HERKES İÇİN SON OLACAK!

ALTIN SAÇLARINLA LANET VE ÖLÜM GETİRDİN KADIN.. SEN DE ÖLECEKSİN...

BU O DUR SWING! DAHA ÖNCE GÖRDÜĞÜM İHTİYAR.. ŞİMDİ YENİDEN KAYBOLDU...

BENİ YALNIZ BIRAKMA, SWING!
HEMEN DÖNECEĞİM SAKİN OL... SADECE ONU DURDURMAK VE SORGUYA ÇEKMEK İSTİYORUM...

KAYBOLDU...

170-38

BURADA OLMALIYDI. UZAKLAŞACAK ZAMANI YOKTU...
HAYIR. SWING ONU ARAMA- YA GİTME. KORKU- YORUM.

NEDEN KORKUYORSUN? KEHANETLER SADECE APTALCA İNANIŞLARDIR.
OLABİLİR. FAKAT WALGANUS DAYI ÖLDÜ...

AZ ÖTEDE...

HE.. HE... YEMEK HEMEN HAZIR...

OH.. KADIN ZARAFETİNİN TATLI GÖRÜNÜŞÜ...

KADIN ZERAFETİ Mİ? AMA: AKLIMI KAÇIRDIN?.. BÖYLESİNE İĞRENÇ BİR KADINI GÖRMEDİM...

SSS... AĞZINI KAPA...

GÖZLERİNİZİN PIRILTISI, GÜLÜŞÜNÜZÜN PARLAKLIĞI KADAR IŞIKLI GÖRÜNÜYOR.

GÜLÜŞÜM MÜ?.. HE.. HE..

170-39

AMA SALLANAN BİRKAÇ ÇÜRÜK DİŞİNDEN BAŞKA ŞEYİ YOK... AÇLIK SENİN GÖZÜNÜ KARARTMIŞ...

SUSAR MISIN?

YEMEK HAZIRLIYOR GÖRMÜYOR MUSUN? BİZİ KOVMAMAKLA KALMAYACAK, AZ SONRA YEMEK DE SUNACAK. SÜS VE İŞİ BANA BIRAK...

SİZİN GİBİ İNCE VE UZMAN BİR AŞÇININ YEMEĞİ, EĞER BİRLİKTE YERSEK DAHA NEFİS VE İŞTAH AÇICI OLUR...
HE.. HE... DAHA İSTİYOR MUSUNUZ YABANCILAR?

UFF... DUYDUN MU? ŞİMDİ MİDELERİMİZİ DOLDURACAĞIZ...
HUGH!

ALIN... HE..HE... BOL BOL YİYİN...
SİZ BİR MELEKSİNİZ. TEŞEKKÜR!

AMA... UHK... KOKUSU BANA PEK HOŞ GELMİYOR!
KOKUSU MU? NE İĞRENÇ, HUGH...

170-40

İŞTAH AÇICI DEĞİL Mİ? YİYİN.. YİYİN... BURADA DAHA VAR... HE.. HE....
EVET. EVET. ÇOK NAZİKSİNİZ...

SEN İSTERSEN HEPSİNİ YE.. BEN KOKUSUNA DAYANAMIYORUM...
PUAH!

TAM KÖPEKLER İÇİN... SENİN PUİK GİBİ.. ÇOKTAN KOKUSUNU ALDI GELİYOR...

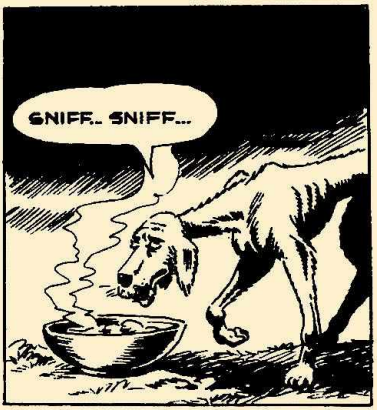
SNIFF.. SNIFF...

PUİK CEVABINI VERDİ.. BASİT VE KESİN !..
ÖYLE! O KE- BAPLARI SEVİYOR.

170-41

ARTIK GECE YARISI OLDU. SWING İLE BETİ'NİN YANINA DÖNE- LİM. VE BOŞ MİDEYLE UYU- YALIM...

BAŞKA OLAY OLMADAN GECE GEÇTİ...
..VE ERTESİ SABAH...
UYANIN. GÜNEŞ ÇOKTAN YÜKSELDİ...
AAHH... RÜYAMDA KIZARMIŞ TAVUK VE ÇİLEKLİ TURTA GÖRÜYORDUM..
BEN HERHANGİ BİRŞEYE RAZIYIM. YETERKİ ÇİĞNENEBİLİR OLSUN...
AAAHH!!
KİM BAĞIRDI? NE OLUYOR?
İMDAAT!!
170-42
MİSTER BLÖF BETİ İLE BURADA KAL! BEN VE BAYKUŞ BAKMAYA GİDİYORUZ.
OLUR, SWİNG!
İMDAT! İMDAT!

LANET BİR KEZ DAHA VURDU...

AĞACIN DALLARI ARASINDA BİRİ VAR...

AMAN TANRIM!

190-43

FAKAT.. BU DELİ KARI, MANİTU AŞKINA! VE YİNE O İKİ AĞIZLI BALTA...
"GÜNEŞ GERİ DÖNMEDEN ÇOKTAN AKLINI YİTİRMİŞ OLAN, HAYATINI BÜYÜK AĞACIN ÜZERİNDE YİTİRECEK!

VAKTİNİ GÖRÜNÜP KAYBOLMAKLA GEÇİREN O ESRARLI İHTİYAR DÜN AKŞAM BÖYLE SÖYLEDİ... YAŞLI DELİ KADINDAN SÖZ EDİYORMUŞ...

ÖLMÜŞ MÜ?
KEHANET ONU ÖLDÜRDÜ... BU DA SİZİN HATANIZDAN... BU ADAYA GELMEMELİYDİNİZ...

FAKAT BUNDAN BÖYLE KİMSE LANETİ ÖNLEYEMEZ...: HERKES ÖLECEK, BİRBİRİ ARKASINDAN..

YALNIZ ADAYI TERKEDECEK OLANLAR BELKİ KURTULMAYI UMUT EDEBİLİRLER.

DOĞRU. HENÜZ VAKİT VARKEN GİDELİM.
FAKAT TÜM BUNLAR ÇOK SAÇMA, BÖYLE ANCAK ÇOCUKLAR KANAR... DURUN...

170-44

SOLUĞUNU TÜKETME SWING! BAZEN EN YILMAZ ADAMLAR BİLE AÇIK-LAYAMADIKLARI BÜYÜCÜLÜKLER KARŞISINDA DEHŞETE KAPILIR...

SENDEN SÖZ ETMİYORUM, ELBETTE...
BÜYÜCÜLÜK DEDİN... SEN DE HERHALDE ÖLÜREN KEHANETE İNANMIYORSUN?

SAYGIDEĞER BÜYÜK DEDEM ŞÖYLE DERDİ: İNANMAMANIN ÖNEMİ YOK. ÖNEMİ OLAN HİÇ KORKMAMANDIR, NE İNSANLARIN NE DE KARANLIK GÜÇLERİN KARŞISINDA...
UHM...

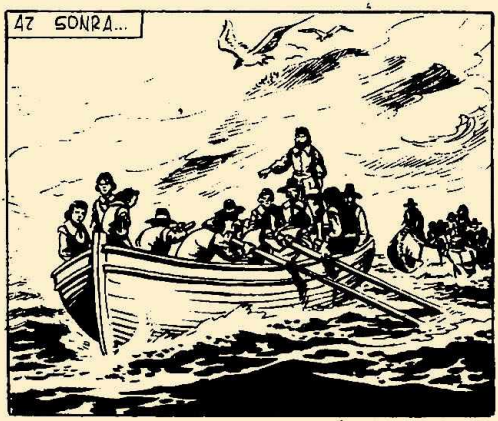
AZ SONRA...

ADALILARIN BÜYÜK BİR BÖLÜMÜ GİDİYOR...

170-45

ZAVALLI İNSANLAR! TOPRAKLARINI, EVLERİNİ, HERŞEYLERİNİ BIRAKMAK ZORUNDA KALDILAR..

BİR KURBAN DAHA... KALMIŞ OLAN AZ KIŞIDE ONLARI İZLER...
TRİSTAN'I ARTIK HİÇ GÖRMEDİK.. BELKİ O DA ÖLMÜŞTÜR...

BİZDE AĞZIMIZA KOYACAK BİRŞEY BULAMAZSAK, İÇİMİZDEN KİMSE UZUN ZAMAN YAŞIYAMIYACAK.
BURADA DURUP KAÇANLARA BAKMAK YARARSIZ...

BU LANET OLAYININ ALTINDA GERÇEKTE NE DOLAP DÖNDÜĞÜNÜ KESİNLİKLE ANLAMALIYIZ...

BÜYÜK BÜYÜK BÜYÜK DEDEMİN RUHUNU ÇAĞIRMAYI DENESEM Mİ? O BÜTÜN LANETLERİ VE BÜYÜLERİ BİLİRDİ...
RİCA EDERİM GAMLI BAYKUŞ!

170-46

PEKİ, PEKİ HİÇBİRŞEY ÇAĞIRMAYACAĞIM. BUNUNLA BİRLİKTE BÜYÜK BÜYÜK DEDEM...
GAGAN! KAPAR VE S'NİNG'İ KONUŞMA YA BIRAKIR MISIN?

ŞİMDİYE DEĞİN BU ADANIN ANCAK BİR BÖLÜMÜNÜ GÖRMÜŞ OLDUK. BUNUN İÇİN İLK YAPILACAK ŞEY DERİNLİĞİNE ARAŞTIRMAYA GİRİŞMEK. HAYDİ, HAREKETE GEÇELİM.

FAKAT ŞİMDİ AKLIMA GELDİ. PUİK NEREDE? ONU DÜN AKŞAMDAN BERİ GÖRMEDİM.
BEN DE ÖYLE..

BELKİ O DA LÂNETİN KURBANI OLMUŞTUR. ONU DA BİR AĞAÇTA BULURMUYUZ DERSİN?

SANA BİR KEZ DAHA GAGANI KAPAMANI SÖYLEDİM. UĞURSUZ TÜYLÜ!
BAH. KEHANETLERİN NEREYE VARACAĞI BİLİNMEZ.

ŞURADA BİRŞEY KIMILDADI. BİR KÖPEK DENİLEBİLİR.
BİZLE GELMİYORMUSUN, MİSTER BLÖF?

170-47

SİZ GİDİN... BEN HEMEN SİZE YETİŞİRİM.
PUİK!

PUİK! NERDESİN?

HAY BİN KÖSE SAKAL!.. BAŞKA BİR KÖPEK. ADİ BİR HAYVAN...

KİMBİLİR, PUİK İÇİN KAYGILANMAM BOŞUNA... O BENDEN KURNAZDIR.

O HER KÖTÜ DURUMDAN SIYRILMAYI BİLİR. HER ZAMAN KARNINI DOYURMAYI BİLİR.

HAY İBLİSİN SAKALI!

170-48

SMACK!

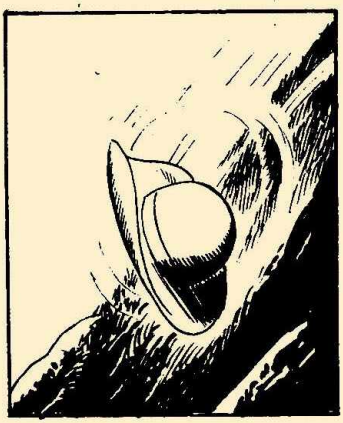

MM... MM...

170-49

O SIRADA...
MISTER BLÖF HANGİ CEHENNEMDE ? NİÇİN BİZE YETİŞMEDİ ?
OH.. SWİNG.. KÖ.. KÖTÜ BİR ÖNSEZİM VAR !

BETİ HAKLI ! ONU ARAMAYA GİTMENİN İYİ OLACAĞINI SANIYORUM.
O HALDE GERİ DÖNELİM !

FAKAT... HANGİ CEHENNEME GİZLENDİ?

ŞURADA BİR ŞAPKA VAR!
ONUN Kİ YAHU! MİSTER BLÖF'ÜN ŞAPKASI...

AMAN TANRIM! BELKİ DE AŞAĞIYA DÜŞTÜ...
SEN BURDA KAL BETİ... BİZ AŞAĞIYA İNİYORUZ.

DİPTE KİMSEYİ GÖREMİYORUM.

170-50

MMM...

GERÇEKTEN MİSTER BLÖFÜN ŞAPKASI!!
KENDİSİ NEREDE?
GÖLE DÜŞMÜŞ OLMASIN?... ACABA BOĞULDU MU?

GÖVDESİNİN SUDA OLMASI GEREKİRDİ...
HAY MANİTU!

YUKARDA BETİ'Yİ GÖREMİYORUM...
BETİ.. BETİ...

CEVAP VERMİYOR!
ÇABUK YUKARI...

170-51

BİN KUNDUZ! KAYBOLMUŞ...
ÖNCE MİSTER BLÖF, ŞİMDİ DE BETİ... BÜYÜCÜLÜK, KEHANETİN LANETİ...

NE OLURSA OLSUN İZ BIRAKMASI GEREKİR... ARAYALIM..
BU KAYALIK ÜZERİNDE HANGİ İZİ BULMAK İSTİYORSUN?

HEM SONRA ARAMAK BOŞUNA! KÖTÜLÜK RUHLARI İZ BIRAKMAZLAR...
BAU! BAU!

ŞİMDİ Mİ MEYDANA ÇIKIYORSUN İTİN OĞLU? SAHİBİN KAYBOLURKEN NEREDEYDİN?
NEREDEYDİ BİLMİYORUM AMA TAM ANINDA GELDİ...

BENİ İYİ DİNLE PUİK. YERİ KOKLAMALISIN. VE BETİ İLE MİSTER BLÖF'ÜN NEREDE OLDUKLARINI BULMALISIN. BENİ ANLADIN MI? HAYDİ, NE YAMAN KÖPEK OLDUĞUNU GÖSTER..
!

PÖH! BU İTİN OĞLUNUN NE YAPMASINI İSTİYORSUN? BU İŞİN İÇİNDE BÜYÜCÜLÜK VAR.
SSS...
SNIF... SNIFF...

170-52

DURDU. BİRŞEY BULMUŞ GİBİ...
PUAH!
SNIFF BAU! BAU!

SADECE BİR KAYA. BAŞKA ŞEY YOK.
HAYIR! ŞURADA BİR GEÇİT VAR GİBİ...

DÜNYANIN MERKEZİNDE BULUNUYORUZ. BU GEÇİT NEREYE GİDİYOR?
SSS...
GRRR...

170-53

KITNA WANKA KINCAT!
KINCAT!!!
!
?

SSS... SUS VE DUR, PUIK...
GRRRR

NAIAVATA KINTUSHA OWANGA SHINGU STAK OIJUKU NASH...

DIYOR KI, ÇOK, ÇOK BAHARLAR ÖNCE BABALARININ BABALARI BU ADADA YAŞIYORLARMIŞ, BURANIN SAHİPLERİYMİŞLER...
AWANA GASKA NULA...

FAKAT SOLUKYÜZLER ADAYI ELE GEÇİRMEK İÇİN ONLARI KOVDULAR.
BEN DE ANLIYORUM GAMLI BAYKUŞ. ŞİMDİ ÖCÜ ALMA ANININ GELDİĞİNİ SÖYLÜYOR.

170-54

BİRÇOK BEYAZ ÇOKTAN KAÇTI. OBÜRLERİDE KORKU İÇİNDE ONLARA KATILACAKLARDIR. YERLİLER YENİDEN ADANIN SAHİBİ OLACAKLARDIR...

KAWAN TUGANKO!!

BALTAYI TRİSTANA VERİYOR. ONU KENDİNDEN SONRA YERİNİ ALACAK KİMSE, KABİLENİN YENİ BAŞKANI YAPIYOR.

KITNA... WAK!

ONU BIRAKIN ALÇAKLAR.
MİSTER BLÖF! İMDAAT...

170-55

İMDAAAT!!

ONU ÖLDÜRMEK İSTİYOR, ALÇAKLAR...
PAM!

AAHH..
ZIP
HAYDİ, BAYKUŞ!
GRAUUR!
SWİNG!
VANAGA VAK!
170-56
OUHH...
HAYDİ, DOSTLAR!

WANAGA!
WAK!

KURBAN İŞİ YİNE DE TAMAMLANACAK... ÖLECEKSİN ALTIN SAÇLI KIZ!

SWING!

170-5

İMDAAT !!

SWING... OOOOHH...
BETİ!
GAMLI BAYKUŞ, SWING... IMDAT...
GELDİM, MİSTER BLOF...
THUD
TAM ANIYDI, DOSTUM.. ELLERİ BAĞLI BULUNMANIN NE ACI VERİCİ OLDUĞUNU BİLEMEZSİN...
170-58
BİR ÇILGIN GİBİ DÖVÜŞMEYİ NE KADAR ÇOK İSTİYORDUM..
SPLAT

HAYDİ, SURATINI DAĞITTIRMAK İSTEYEN İLERİ LEŞİN...
İLK BAKIŞTA HERKES PAYINI ALMIŞ GÖRÜNÜYOR.. BU KADAR YETER, HUGH...

VANKA... NEREDEYİM ?..

VANKA... CEVAP VER..
ARADIĞIN O İHTİYARSA, ÖLDÜ TRİSTAN...

170-59

VANKA ÖLDÜ... HAYATIN BENDEN DE KAÇTIĞINI HİSSEDİYORUM... GÜZEL RÜYAMIZ DA BİZİMLE SÖNÜYOR... KEHANET... LANET... HEPSİ BOŞUNA İMİŞ...

O İHTİYARIN AZ ÖNCE DEDİKLERİNİ DUYDUM. ATALARINIZ GİBİ ADANIN TEK SAHİPLERİ OLMANIZ İÇİN BÜTÜN BEYAZLARI KOVMAK İSTİYORDUNUZ...

BUNUN İÇİNDE BU KOMEDİYİ SAHNEYE KOYDUNUZ. YA DA, DAHA ÇOK, BU KEHANET VE LANET NUMARASINI... WALGANUS'U İZLEDİNİZ, ONU ÖLDÜRDÜNÜZ VE CESEDİNİ GİZLİCE BURAYA GETİRDİNİZ..

SENİ EVLÂT EDİNMİŞ OLAN VE OĞLU GİBİ SEVEN İYİ WALGANUS'U...
WALGANUS BENİ BULDUĞUN DA VE EVLÂT EDİNDİĞİNDE HENÜZ BİR ÇOCUKTUM... GERÇEĞİ ÇOK SONRA ÖĞRENDİM.

BEN BİR KIZILDERİLİYDİM... BÜYÜK ŞEFİN SOYUNDAN GELİYORDUM.. BUNU BANA YAŞLI VANKA BİRKAÇ AY ÖNCE SÖYLEDİ...

BANA KAYALARIN İÇİNDEN BİRDENBİRE GÖRÜNDÜ... KABİLEMİZDE SAĞ KALAN ÖBÜRLERİYLE YER ALTINDA GİZLİ YAŞADIKLARINI SÖYLEDİ...

170-50

SENİ ŞEF YAPACAKLARINA SÖZ VEREREK KENDİLERİYLE BİRLEŞMEN İÇİN KANDIRDI... ONDAN SONRA, GÖRÜNMEKSİZİN GİZLİ YAŞAMAYI SÜRDÜRÜRKEN!

SEN VE İHTİYAR AZAR AZAR KEHANET VE LÂNET SÖYLENTİSİYLE ADADA DEHŞET SAÇIYORDUNUZ. SONRA O ZAVALLI KADINI ÖLDÜRDÜNÜZ..

ŞİMDİ DE BENİ VE MİSTER BLÖF'Ü KURBAN ETMEK İSTİYORDUNUZ...
BAŞKA İKİ KURBAN... ADADA KALAN BEYAZLARI KAÇIRTACAKTI... BÜTÜN BEYAZLARI...

ATALARIMIN TANRISI...

... BENİ KORUMAYI BİLMEDİN....

EKMİŞ OLDUĞUNU BİLİYORDU... ÖLÜMÜ...

170-61

İNSANLAR, TANRILARI, FİKİRLERİ, DERİLERİNİN RENGİ NE OLURSA OLSUN BİRLİKTE BARIŞ İÇİNDE HİÇBİR ZAMAN YAŞAMIYACAKLAR MI ?

ARTIK HİÇ GÖKYÜZÜNÜ GÖREMİYECEĞİMDEN KORKUYORDUM, SWING...

170-62

DAHA SONRA.

KONUŞANA BAKIN! AMA AZ ÖNCE DEDENİN DEDESİNİN RUHUNU ÇAĞIRMAK İSTİYORDUN...
NE YAPAYIM? MİDEM BOMBOŞTU VE MİDE BOŞ OLUNCA....
JÜPİTERİN SAKALI!.. BÜTÜN BU OLANLAR BANA BUNU UNUTTURDU... AMA DOĞRU... DÜNDEN BERİ HİÇBİRŞEY YEMEDİK...
FAKAT ŞİMDİ KARNIMIZI DOYURABİLECEĞİZ SONUNDA....
OH, SWING... HEMEN GİDELİM...
YEMEDEN GİDELİM Mİ? ZAVALLI KARINLARIMIZIN ZİL ÇALIŞINI DUYMUYORMUSUN BETİ?
190-63
GÖZLERİMDE HALÂ ÖLÜ WALGANUS DAYININ GÖRÜNTÜSÜ VAR... O KORKUNÇ MAĞARANINKİ DE... BENİ ÇABUK BURADAN UZAĞA GÖTÜRÜN...
BETİ'NİN HAKKI VAR. HEM SONRA DÜNYADAN AYRI YAŞAYAN KENDİ İNANÇLARI ÜZERİNE KAPANMIŞ BU İNSANLARA GÜVENEBİLİRMİSİN?
BEH...

170-64

GELECEK SAYI YEPYENİ BİR MACERA DAHA...

ALMAYI UNUTMAYIN!

SONRA...
GELMEN HAYLİ ZAMAN ALDI...
HIM... ARKADAŞLARA RASTLADIM BABA...

ÇOCUKLARI BU SABAH GÖRMEDİM. NEREYE GİTTİKLERİNİ BİLİYORMUSUN?
HAYIR.

GÖZÜMÜZÜ AÇIK TUTMALIYIZ.. DAHA ÇOK KÜÇÜKLER, ANNELERİ OLMADIĞINDAN BİR BAKICIYA İHTİYAÇLARI VAR...

ZAVALLI LUCKY'NİN ŞU ANDA YOKLUĞUNU DAHA ÇOK DUYUYORUM... HALA SAĞ OLMASINI NE KADAR ÇOK İSTERDİM...
ÖYLE... BU HEPİMİZ İÇİN BÜYÜK BİR KAYIP OLDU...

O SIRADA İSE...
UZAĞA KAÇMALI VE BİR ÇİFTLİKTE İŞ ARAMALIYIZ, ÖYLE DEĞİL Mİ MATHEW?
GERÇEKTEN ÖYLE... ARTIK BABAMI GÖRMEK İSTEMİYORUM.. DEDEMİ DE...

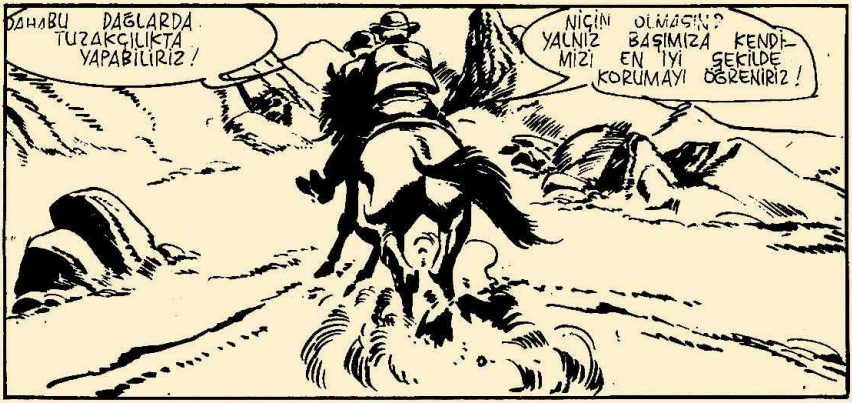
SAHA BU DAĞLARDA TUZAKÇILIKTA YAPABİLİRİZ!
NİÇİN OLMASIN? YALNIZ BAŞIMIZA KENDİMİZİ EN İYİ ŞEKİLDE KORUMAYI ÖĞRENİRİZ!

O SIRADA " YANIK TOPRAKLARDA "...
BU GERİŞ YETER GİBİME GELİYOR.. TUZ GETİR WA-WA!
TUZ MU? FAKAT TAŞ GİBİ SERTLEŞİR!

DİNLE BİRAZ, KÜÇÜK BİLGİÇ! BEN DERİLERİ DAİMA TUZLA HAZIRLADIM, DAİMA DA İYİ OLDU...
SIRF BAĞLANTI; SİM...

BİR KADININ SAÇLARI GİBİ YUMUŞACIK DERİLERİN SIRRINI YALNIZ ÇAYIRLARIN KIZILDERİLİLERİ BİLİYORLAR... İŞİ BANA BIRAKIN, GÖRECEKSİNİZ...

ŞUNUN TAVIRLARINA BAK, YAHU...
AH! AH! KİM-BİLİR BELKİ BİZE BİRŞEY ÖĞRETİR, DOSTUM...

İLK ÖNCE GÖVDESİ YARILMIŞ BİR MEŞE BULACAĞIM... SONRA DA "PETÇA HUJ" TURPLARI...

BABAMIN BİZİ ARADIĞINI SANIYORMUSUN?
UMARIM Kİ HAYIR! HAYLİ UZAKTAMIYIZ BİLEMİYORUM...
?

İYİ ANLADIMSA BU İKİSİ EVDEN KAÇMIŞ!

ÖĞRENDİĞİMİZ ŞEYDEN SONRA ARTIK DEDEMİN YÜZÜNE BAKAMAM...
KENTE ARTIK HİÇ DÖNMEYECEĞİZ!
UGH! YANILMAMIŞIM...

DOĞRUSU BU İKİSİNİN İYİ BİR DERSİ HAKETTİĞİNİ DÜŞÜNÜYORUM...
AAH... KIZILDERİLİLER!
KAÇALIM...
ATIMIZI ÇALMAK İSTİYOR!
SALDIRIYI GERİ PÜSKÜRTELİM!
HEY! SİZİN DOSTUNUZUM, DURUN...
KAÇABİLEN KURTULSUN!
APTAL ÇOCUKLAR! KAFADERİLERİNİ İSTEDİĞİMİ SANDILAR!

YANA SONRA GECE OLUNCA...
NE... NİÇİN TİTRİYORSUN? KORKUYORMUSUN?
ŞU... ŞURADA BİRŞEY KIMILDADI... HEM ÜŞÜYORUM DA...
BELKİ UYURSAK ISINIRIZ!
THOMAS... YA YIRTICI HAYVANLAR SALDIRIRSA?
İŞTE ŞURADALAR! SONUNDA UYUMUŞ GİBİ GÖRÜNÜYORLAR!

SABAH...
OH... BUNU KIM ÖRTMÜŞ ?
BİLMEM.. UYUYORDUK VE...
OOH... YİNE KIZILDERİLİLER Mİ?
ANA-CIĞIM...
GÖRDÜĞÜNÜZ GİBİ YALNIZIM VE SİZE BİR KÖTÜLÜK YAPMAK İSTEMİYORUM..
KAÇMAYINIZ... YALVARIRİM ! EVİNİZE DÖNMEK İSTEMEZSENİZ SİZİ GÜVENLİ BİR YERE GÖTÜREBİLİRİM...
BİR KIZILDERİLİ KAMPINA MI?
DELİRMİŞ !

KAMPA DEĞİL BİR ÇİFTLİĞE!
NASIL? KIZILDERİLİLERİN ÇİFTLİKTE YAŞADIKLARINI BİLMİYORDUM..
O HALDE İŞ DEĞİŞTİ! İSTERSEN SEVE SEVE DOSTUN OLURUZ!
UGH! ADIM WA-WAAKHATOMOHI'DIR.. VE BÜYÜK ŞEF HUÇİHUPAİ'NİN OĞLUYUM... FAKAT BANA WA-WA DİYEBİLİRSİNİZ?
BİZİM ADIMIZ DA, THOMAS VE MATHEW...
NE YAPIYORSUN WA-WA?
BİR YABAN ÖKÜZÜ DERİSİNİ TABAKLAMAK İÇİN ÖZEL OTLAR TOPLUYORUM, UGH!
GERÇEK Mİ? O HALDE SEN ÇOK ŞEY BİLİYORSUN?

YALNIZ, YAŞAMIŞ OLDUĞUM SAVAŞ SERÜVENLERİNİN HEPSİNİ ANLATMADIM DAHA...
OOOOOH... ASKERLERLE DE SAVAŞTIN MI?
BEN DEDEM HAYIR, AMA SAVAŞMIŞ.. FAKAT SİZ NİÇİN EVDEN KAÇTINIZ?
FAKAT BELKİ ONA SÖYLEYEBİLİRİZ, THOMAS!
EHM.. BU BİR SIRDIR!
HAYIR! MEYDANA ÇIKMIŞ OLAN AYIBI ONA AÇIKLAYAMAYIZ...
HEY! WA-WA YALNIZ DEĞİL...
VAY CANINA!
SİZE THOMAS İLE MATHEW'İ TANITIRIM... ONLARI ORMANDA BULDUM... BİR İŞ ARIYORLARDI, ROCKY!
MMMH... KOVBOYLUK YAPAMAYACAK KADAR GENÇLER!

ONLARA SÖYLEDİM, AMA DİNLEMEK İSTEMİYORLARDI... EVE DÖNEMEZLER, BİZ DE ONLARI TERKEDEMEYİZ...
MMM...

UHM... YA DERİ TABAKLAMAK İÇİN HARİKA SİSTEMİN?
İŞTE BU, SİM! BUNU KAYNATMAK DERİYİ, ÜÇ AY SUYUNDA YATIRMAK YETER!

ÜÇ AY MI? FAKAT O ZAMANA KADAR DERİ ÇÜRÜR...
UH! DOĞRU.. BUNU DÜŞÜNMEMİŞ TİM...

PİS KÜÇÜK HAYLAZ! MUCİZE OTLARINI SANA YEDİRECEĞİM...
AH! AH! AH!
ALDIRMAYIN, ÇOCUK LAR.. DEDESİ HE BÖYLE YAPARM FAKAT O KADAR BİLGİL DEĞİLMİŞ.

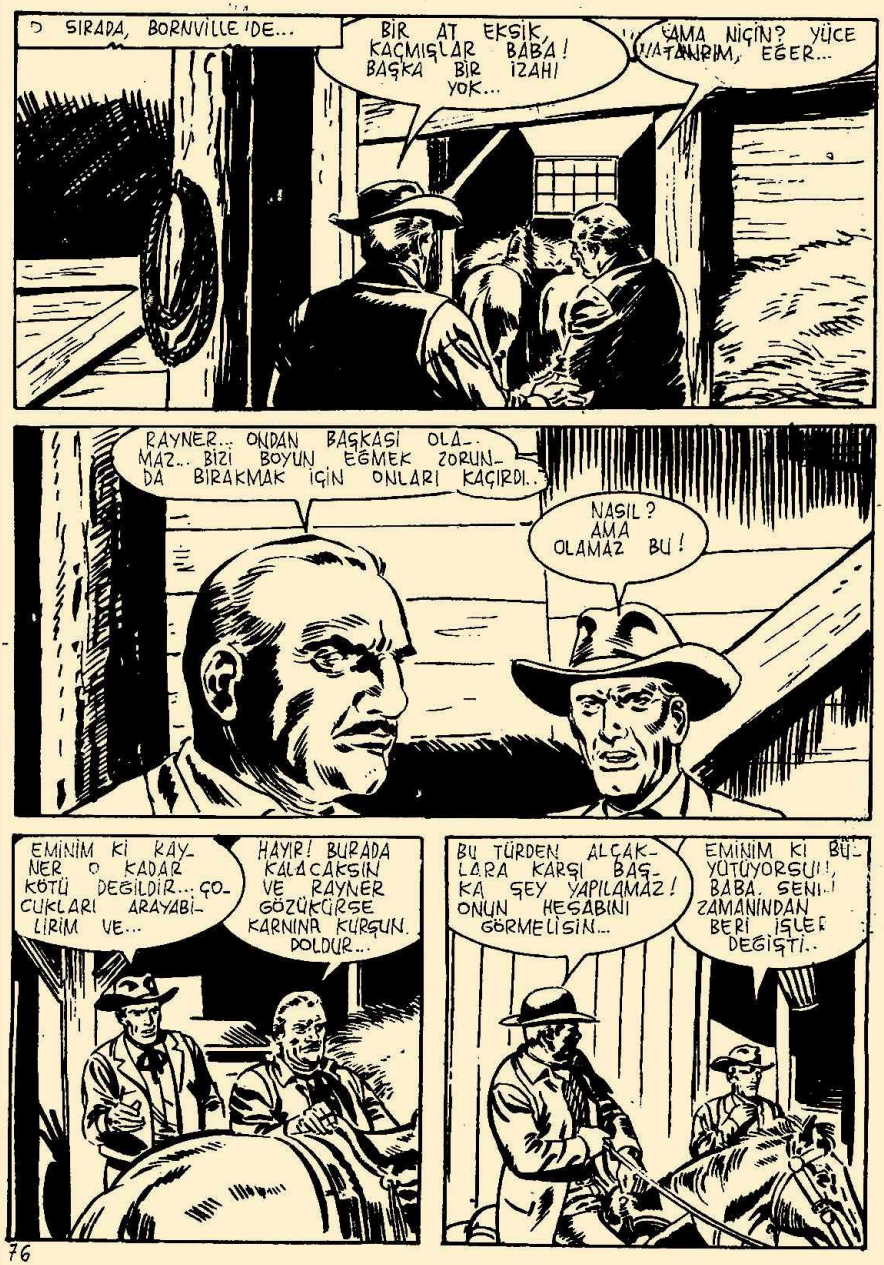
SIRADA, BORNVILLE'DE...
BİR AT EKSİK, KAÇMIŞLAR BABA! BAŞKA BİR İZAH YOK...
AMA NİÇİN? YÜCE TANRIM, EĞER...
RAYNER... ONDAN BAŞKASI OLAMAZ.. BİZİ BOYUN EĞMEK ZORUNDA BIRAKMAK İÇİN ONLARI KAÇIRDI..
NASIL? AMA OLAMAZ BU!
EMİNİM Kİ RAYNER O KADAR KÖTÜ DEĞİLDİR... ÇOCUKLARI ARAYABİLİRİM VE...
HAYIR! BURADA KALACAKSIN VE RAYNER GÖZÜKÜRSE KARNINA KURŞUN DOLDUR...
BU TÜRDEN ALÇAKLARA KARŞI BAŞKA ŞEY YAPILAMAZ! ONUN HESABINI GÖRMELİSİN...
EMİNİM Kİ BÜYÜTÜYORSUN!, BABA. SENİN ZAMANINDAN BERİ İŞLER DEĞİŞTİ..

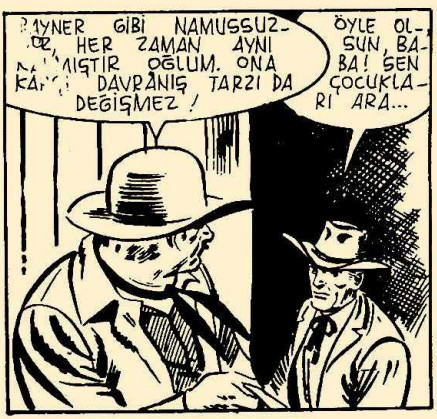
RAYNER GİBİ NAMUSSUZ-
DUR, HER ZAMAN AYNI
KALMIŞTIR OĞLUM. ONA
KARŞI DAVRANIŞ TARZI DA
DEĞİŞMEZ!
ÖYLE OL-
SUN, BA-
BA! SEN
ÇOCUKLA-
RI ARA...

HİÇ Mİ HİÇ! ONU
RAZI ETMEK İÇİN
EN UFAK OLANAK
YOK...

YA ÇOCUKLAR?
ONLAR NE OLACAK?..
DEĞİLSE...

RAYNER! BUR-
DA NE YAPI-
YORSUN?
SSST... KO-
MEDİ YOK, DOS-
TUM. ANLAŞIL-
DI MI?

SENİN YUMURCAKLARIN
KAYBOLMA ÖYKÜSÜ NE-
DİR? ONLARI GÜVEN İÇİNDE
OLSUN DİYE SAK-
LADINIZ, HA?
NASIL? ONLARI SİZ
KAÇIRMADINIZ MI?

NİÇİN KAÇIRALIM? SENİ AVUCUMDA TUTMAK İÇİN BAŞKA YÖNTEMLERİM VAR! FAKAT BIKTIM ARTIK BABANLA KONUŞMAK İSTİYORUM...

BURADA DEĞİL.. ÇOCUKLARI ARAMAYA GİTTİ.
YİNE VENLİK HA? DUR NE YAPACAĞIMI GÖR!

EN UFAK ŞAKA- DAYANAMAM, LANET BUDALA!..
AAH!

VE BU, BANA KARŞI KURNAZLIK YAPMAK İSTERSEN, SENİ BEKLEYEN HESAPLAŞMANIN BİR ÖRNEĞİ...
OUUGH!

YETER ARTIK, LANET HERİF!
AAAGH!

YETER DİYORUM SİZE... ÇIKIN BURADAN!
OUUH! İMDAT, BAŞIM! AAH...

DUR, YOKSA TEMİZLERİM, HOBSON!
BİRGÜN BUNU BANA ÖDEYECEKSİN... ÖDEYECEKSİN BUNU...

KAFANI DAĞITMAKTAN BENİ ALIKOYAN NE BİLMİYORUM.
NE BEKLİYORSUN, ALÇAK? ATEŞ ET VE HERŞEY BİTSİN.

ZAMANI DEĞİL! HEM SONRA BU GEREKİRSE BEN ELLERİMİ KİRLETMİŞ OLMAYACAĞIM.
LANET HERİF! BİR KATİL DAHA TEMİZDİR DEĞİLMİ?
KİMBİLİR? GİDELİM BÜRDAN, SPİNK.
BANA VAKIT VER, RAYNER! BABAM GERÇEKTEN ÇOCUKLARI ARAMAYA GİTTİ..
ONU YİNE KAZI ETMEYE ÇALIŞACAĞIM.
CEHENNEME GİT, APTAL..
O SIRADA...
BİR AT ÜZERİNDE İKİZLER Mİ? HAYIR, GÖRMEDİM AHBAP!
LANET! NEREYE GİZLENDİKLERİNİ ŞEYTAN BİLEBİLİR!
ONLARDAN ŞERİFE SÖZ EDEBİLİRSİNİZ. ÇAYIRDA YALNIZ BAŞLARINA KÖTÜ DURUMA DÜŞEBİLİRLER!
ONA SÖZ ETTİM, FAKAT İŞİ BAŞINDAN AŞKIN GİBİ GÖRÜNÜYORDU...

ORMAN! BURASI GİZLENMEK İSTEYEN BİRİ İÇİN EN İYİ YER.
MATHEW! THOMAS!
KİMSE YOK! YALNIZ BURAYA GELMİŞ OLABİLİRLER. KİNDE HAYIR
BELKİ LUTHER HAKLI. BELKİ ONLARI RAYNER KAÇIRMADI... FAKAT ÖYLEYSE NİÇİN KAÇTILAR?
OH.. BU İZLER... BU GECE BURADA BİRİLERİ UYUMUŞ...

THOMAS! MATHEW! NERDESİNİZ?
BANG! BANG! BANG!

AYNI ANDA...
ŞİMDİ YATIN VE UYUYUN, ANLAŞTIK MI?
TEŞEKKÜR, SİNYORA! USLU DURACAĞIZ, GÖRECEKSİNİZ..

NİÇİN EVE DÖNMEK İSTEDİĞİNİZİ BANA SÖYLEMEYECEKMİSİNİZ?
HAYIR! BU BİR SIRDIR VE KİMSE BİLMEMELİDİR.

YAPACAK BİRŞEY YOK JOE. NE OLDUĞUNU KİMBİLİR?
WA-WA'YA GÖRE BORNVILLE'DEN GELİYORLAR. BANA ORAYA GİDİP BİRŞEY ÖĞRENMEYE ÇALIŞMAKTAN BAŞKA YAPACAK İŞ KALMIYOR.

UHM.. BAZEN ÇOCUKLAR BENİM GİBİ BİR İHTİYARLA İYİ ANLAŞIRLAR. GERÇEĞİ SORMAYI DENESEM Mİ?
DENEMEKTE YARAR VAR, SİM!

EBENEZER HOBSON KANUN DIŞI BİR İHTİYAR MIYDI?..
LUTHER SOYGUNCULARA DİRENECEK Mİ?..
ROCK'NİN ARAYA GİRİŞİ ÇABUCAK HERŞEYİ MEYDANA ÇIKARACAKTIR...
DEVAMI VAR...

AYLIK MECMUA

Sahibi ve Yayın Müdürü
İLHAMİ ALPAGUT

İdare Yeri:

Sultanahmet, Peykhane cad.
No. 46-48 İstanbul.

Tel. 22 14 07

Baskı tarihi:
mart 1981

'Copyright by Edizioni Araldo'